Instruction Manual

Smart Curtain Switch Module

Model:ZM-108-M

ZigBee

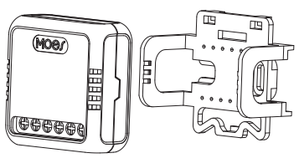

English

WORKS WITH alexa

WORKS WITH Google Assistant

ZM-108-M-MS-DL11

1

- Bitte scannen Sie den QR-Code, um das deutsche Handbuch, das Installationsvideo und die Funktionseinführung zu erhalten
- Escanee el código QR para obtener el manual en español, el video de instalación y la introducción de la función
- Veuillez scanner le code QR pour obtenir le manuel en français, la vidéo d'installation et l'introduction des fonctions
- Отсканируйте QR-код, чтобы получить руководство на русском языке, видео по установке и описание функций
- Scansionare il codice QR per ottenere il manuale in italiano, il video di installazione e la guida alle funzionalita. Video di installazione e funzionalita
- Leia o código QR para obter o manual em português, o vídeo de instalação e a introdução das funções
- Zeskanuj kod QR, aby uzyskać instrukcje, filmy instalacyjne i funkcje
- QR コードをスキャンして、日本語のマニュアル、インストールビデオ、機能紹介を入手してください
- QR 코드를 스캔하면 한국어 설명서, 설치 동영상, 기능 가이드를 볼수 있습니다
- من فضلك قم بمسح رمز الاستجابة السريعة(QR-code)،للحصول على دليل المستخدم باللغة العربية وفيديو للتثبيت ووصف للوظائف

请扫描二维码获取中文的说明书、安装视频及功能介绍

English 2

Global international operation Whenever & Wherever You are, All-in-one Mobile App

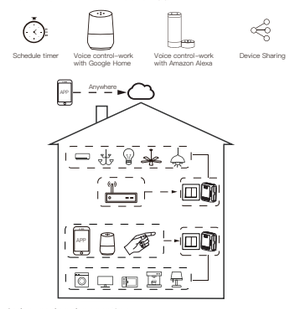

English 3

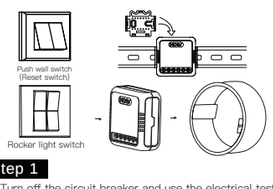

Step 1

- Turn off the circuit breaker and use the electrical tester to test the power.
- Ensure the circuit breaker is off before wiring.

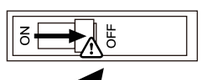

Attention:
Please disconnect the power supply before installing or removing the device for avoiding irreversible damage on the device from the electric current or some unpredictable problems such as lamp flashing.

English 4

Step 2

- Remove the old switch

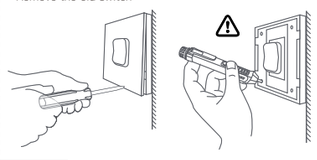

Step 3

- Remove the switch and pull it away from the wall. Identify Line/Load Wire(Note:The color of your wire may be different from the color shown on the manual.)

Verify power is off
- We recommend you remove the faceplate from the old switch and use an electrical tester to test all wires connected to the switch to ensure there is no voltage in the circuit.
- You may need to turn off more than one circuit breaker.

English 5

Product introduction

ZIGBEE smart curtain switch on-off is a smart home device, which combines ZIGBEE wireless communication technology and the function of curtain switch on-off to realize the intelligent control of curtains. This device allows users to remotely control the opening and closing of curtains through mobile apps or voice commands, bringing great convenience and comfort.

⚠ Warnings:

1. Installation must be carried out by a qualified electrician in accordance with local regulations.
2. Keep the device out of the reach of children.
3. Keep the device away from water , damp or hot environment.
4. Install the device away from strong signal sourcessuch as microwave oven that may cause signal interruption resulted in abnormal operation of the device.
5. Obstruction by concrete wall or metallic materials may reduce the effective operation range of the device and should be avoided.
6. Do NOT attempt to disassemble,repair or modify the device.

Package list

Smart Curtain Switch Module *1 User Manual *1 bracket *1

English 6

Smart Curtain Switch Module

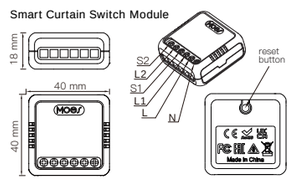

TECHNICAL SPECIFICATIONS

Model	ZM-108-M
Product Type	Smart Curtain Switch Module
Voltage	90-250V AC 50/60Hz
Current	2.5A/Gang;Total 2.5A
Wireless Protocol	ZigBee
Operation Temp.	-10°C ~ 65°C
Case Temp.	Tc: +80°C (Max.)
Operation Range	<70 m
Dims (WxDxH)	40x40x18 mm
IP Rating	IP20
Frequency Band	2.412-2.484GHz
Maximum Radio Transmit Power	<+10dBm
RoHS Standard (RoHS)	2011/65/EU, (EU) 2015/683

English 7

WIRING DIAGRAM

1. With curtain switch

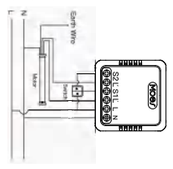

2. Without switch

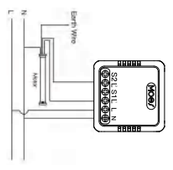

English 8

Wiring Instructions and Diagrams

1.Turn off the power supply before carrying out any electrical installation work.
2.Connect wires according to the wiring diagram.
3.Insert the module into the junction box.
4.Connect the power supply and follow switch module configuration instructions.

Download the MOES APP

1 Download MOES App on App store or scan the QR code

GET IT ON Google play

Download on the App Store

MOES App is upgraded as much more compatibility than Tuya Smart/Smart Life App, functional well for scene controlled by Siri, widget and scene recommendations as the fully new customized service. (**Note:** Tuya Smart/Smart Life App still works, but MOES App is highly recommended)

English 9

2 Registration or Log in.

– Download "MOES" Application.
– Enter the Register/Login interface; tap "Register" to create an account by entering your phone number to get verification code and "Set password". Choose "Log in" if you already have a MOES account.

3 Steps for connecting the APP to the device

Ensure the device is within the effective signal coverage of your smart ZigBee gateway for successful connection into the ZigBee gateway in MOES APP.

Method One:
Scan the QR code to configure the network guide.
1.Make sure your MOES APP has successfully connected to a Zigbee gateway.

Scan this QR code

English 10

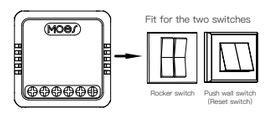

Method Two:

1. Make sure your MOES APP has successfully connected to a Zigbee gateway.

English 11

2. Enter the gateway.Please follow the picture below to finish as "Add subdevice→LED already blink,and the connecting will take about 10-120 secondsto complete depending on your network condition.

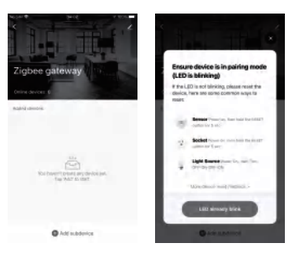

English 12

3. Add the device successfully, you can edit the name of the device to enter the device page by click "Done".

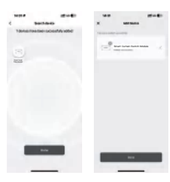

4. Click"Done"to enter the device page to enjoy your smart life with home automation.

English 13

How to reset /pair ZigBee code

a. For reset button:
Long press the reset button on the 6s module until the device indicator light flashes and the device enters the distribution network state

b. For rocker light switch:
Press the switch button 10 times (on/off cycle 5 times) until the device indicator light flashes for pairing and reset mode

c. For reset switch:
Press the switch button 10 times (with an interval of approximately 1 second or more each time) until the device indicator light flashes, entering pairing and reset mode

English 14

Control your home with your voice

Devices are compatible with Amazon Alexa and Google Home supported functionalities.
Please see our step-by-step guide on:
https://www.moestech.com/blogs/news/smart-device-linked-voice-speaker

Declaration of conformity

Hereby,WENZHOU NOVA NEW ENERGY CO.,LTD declares that the radio equipment type ZM-108-M is in compliance with Directive 2014/53/EU,2014/35/EU, 2014/30/EU,2011/65/EU.
The full text of the EU declaration of conformity is available at the following internet address:
https://www.moestech.com/blogs/news/zm-108-m

Trouble shooting

If you have problems installing or operating your device, please review its product data sheet:
https://www.moestech.com/blogs/news/zm-108-m

English 15

WARRANTY INSTRUCTIONS

Dear Sir or Madam, thank you for purchasing the product.
We hope you'll enjoy using it.
The warranty for the products in the warranty card is hereby granted as follows.
As a condition of using the warranty, you must comply with the following terms and procedures:
1. Products are covered by a 24-month warranty, effective from the date of purchase of the covered product by a retail customer.
2. In order to exercise warranty rights, the purchaser must present: a) Warranty card, b) Proof of purchase (VAT invoice, financial receipt or other document confirming the actual date of purchase), unless the purchase date of the product comes from the warranty card.
3. If product quality problems occur within 24 months from the date of receipt, please prepare the product and packaging and go to the place or store where you purchased it to apply for after-sales maintenance. If the product is damaged due to personal reasons, a certain maintenance fee will be charged.
4. We recommend that you properly protect the goods when delivering them to the guarantor – for this purpose, we recommend that you use the original packaging with padding to ensure safe transportation. If you choose to use replacement packaging, we recommend that you ensure that the product is adequately protected from damage during shipping.

English 16

We recommend that you place an appropriate sticker on your packaging indicating the product's susceptibility to impact, such as "Warning Glass".
5. Reported defects covered by the warranty will be considered immediately and no later than 14 days from the date of delivery of the goods to the Guarantor.
6. After checking and determining the legality of the warranty claim, the Guarantor's services will repair the product within a reasonable time, not exceeding 30 days from the date of delivery of the goods to the Guarantor. However, if hard-to-find spare parts are required, this deadline may extend the time it takes to deliver the part from the manufacturer's factory.
7. The warranty does not include the performance of maintenance and similar operations specified in the user manual, and users are obliged to do it themselves.
8. If defects occur due to natural wear and tear during use, the warranty does not cover it.
9. The warranty does not cover:
a) Mechanical damage caused by the user's fault and product defects caused by such damage.
b) Damage caused by improper use of the product.
10. The rights under the guarantee will expire in the following circumstances:
a) Remove the warranty seal from the product.
b) Remove the serial number from the product.
c) Take action to eliminate physical defects in the product outside of authorized service.
d) Use non-original parts and consumables.

English 17

RECYCLING INFORMATION

All products marked with the symbol for separate collection of waste electrical and electronic equipment (WEEE Directive 2012/19 / EU) must be disposed of separately from unsorted municipal waste. To protect your health and the environment, this equipment must be disposed of at designated collection points for electrical and electronic equipment designated by the government or local authorities. Correct disposal and recycling will help prevent potential negative consequences for the environment and human health. To find out where these collection points are and how they work, contact the installer or your local authority.

FR Cet appareil, ses accessoires, se recyclent — À DÉPOSER EN MAGASIN ou À DÉPOSER EN DÉCHÈTERIE

English 18

WARRANTY CARD

Product Information

Product Name_____
Product Type_____
Purchase Date_____
Warranty Period_____
Dealer Information_____
Customer's Name_____
Customer Phone_____
Customer Address_____
_____

Maintenance Records

Failure date	Cause Of Issue	Fault Content	Principal

English 19

Thank you for your support and purchase at we Moes, we are always here for your complete satisfaction, just feel free to share your great shopping experience with us.

★ ★ ★ ★ ★

If you have any other need, please do not hesitate to contact us first, we will try to meet your demand.

FOLLOW US

@moessmart
MOES.Official
@moes_smart
@moes_smart
@moes_smart
www.moes.net

English 20

UK REP EVATOST CONSULTING LTD
Address: Suite 11, First Floor, Moy Road Business Centre, Taffs Well, Cardiff, Wales, CF15 7QR
Tel: +44-292-1680945
Email: contact@evatmaster.com

EC REP AMZLAB GmbH
Laubenhof 23, ESSEN 45326
Email: info@amz-lab.de
Tel: +491745298066
Made In China

Manufacturer:
WENZHOU NOVA NEW ENERGY CO.,LTD
Address: Power Science and Technology Innovation Center, NO.238, Wei 11 Road, Yueqing Economic Development Zone, Yueqing, Zhejiang, China
Tel: +86-577-57186815
After-sale Service: service@moeshouse.com

English 21

Gebrauchsanweisung

(Deutsch)

Schritt 1

- Schalten Sie den Schutzschalter aus und verwenden Sie den Stromtester, um den Strom zu prüfen.
- Vergewissern Sie sich vor der Verkabelung, dass der Schutzschalter ausgeschaltet ist.

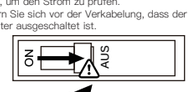

Achtung!
Bitte unterbrechen Sie die Stromversorgung, bevor Sie das Gerät installieren oder entfernen, um irreversible Schäden am Gerät durch den elektrischen Strom oder unvorhersehbare Probleme wie das Blinken der Lampe zu vermeiden.

Schritt 2

- Entfernen Sie den alten Schalter

Deutsch 22

Schritt 3

- Nehmen Sie den Schalter ab und ziehen Sie ihn von der Wand weg. Identifizieren Sie das Netz-/Lastkabel (Hinweis: Die Farbe Ihres Kabels kann sich von der in der Anleitung angegebenen Farbe unterscheiden).

Prüfen Sie, ob der Strom ausgeschaltet ist.
- Wir empfehlen Ihnen, die Frontplatte des alten Schalters zu entfernen und alle mit dem Schalter verbundenen Drähte mit einem elektrischen Prüfgerät zu testen, um sicherzustellen, dass keine Spannung im Stromkreis vorhanden ist.
- Möglicherweise müssen Sie mehr als einen Schutzschalter ausschalten.

⚠ Warnungen:

1. Die Installation muss von einem qualifizierten Elektriker in Übereinstimmung mit den örtlichen Vorschriften durchgeführt werden.
2. Bewahren Sie das Gerät außerhalb der Reichweite von Kindern auf.
3. Halten Sie das Gerät von Wasser, Feuchtigkeit oder heißer Umgebung.
4. Installieren Sie das Gerät nicht in der Nähe von starken Signalquellen, wie z. B. Mikrowellenherden, die Signalunterbrechungen verursachen können, die zu einem abnormalen Betrieb des Geräts führen.
5. Eine Behinderung durch Betonwände oder metallische Materialien kann die effektive Reichweite des Geräts verringern und sollte vermieden werden.
6. Versuchen Sie NICHT, das Gerät zu zerlegen, zu reparieren oder zu modifizieren. oder das Gerät zu modifizieren.

Deutsch 23

Smart Curtain Switch Modul

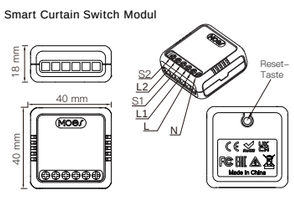

WIRKDIAGRAMM

1. Mit Gardinenschalter

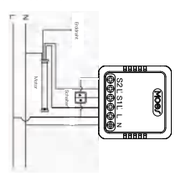

Deutsch 24

2. Ohne Schalter

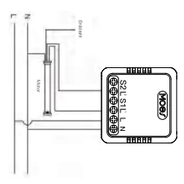

Laden Sie die MOES APP herunter

1 Laden Sie die MOES App im App Store herunter oder scannen Sie den QR-Code

GET IT ON Google play

Download on the App Store

Deutsch 25

Die MOES App ist viel kompatibler als die Tuya Smart/Smart Life App und funktioniert auch für die Steuerung von Szenen durch Siri, Widgets und Szenenempfehlungen als völlig neuer kundenspezifischer Service.
(**Hinweis:** Tuya Smart/Smart Life App funktioniert noch, aber MOES App ist sehr empfehlenswert)

2 Registrierung oder Anmeldung.

– Laden Sie die Anwendung "MOES" herunter.
– Rufen Sie die Schnittstelle "Registrieren/Anmelden" auf; tippen Sie auf "Registrieren", um ein Konto zu erstellen, indem Sie Ihre Telefonnummer eingeben, um einen Verifizierungscode zu erhalten, und "Passwort festlegen". Wählen Sie "Anmelden", wenn Sie bereits ein MOES-Konto haben.

3 Schritte zum Verbinden der APP mit dem Gerät

Stellen Sie sicher, dass sich das Gerät innerhalb der effektiven Signalabdeckung Ihres intelligenten ZigBee-Gateways befindet, um eine erfolgreiche Verbindung mit dem ZigBee-Gateway in MOES APP herzustellen.
1. Stellen Sie sicher, dass Ihre MOES APP erfolgreich funktioniert mit einem Zigbee Gateway verbunden.
2. Betreten Sie das Tor. Bitte folgen Sie dem Bild unten, um den Abschluss als "Add subevice→LED blinkt bereits, Die Verbindung dauert etwa 10-120 Sekunden je nach Netzzustand komplett.

Deutsch 26

3. Fügen Sie das Gerät erfolgreich hinzu, Sie können den Namen des Geräts bearbeiten, um die Geräteseite durch Klicken aufzurufen "Fertig".
4. Klicken Sie auf "Fertig", um die Geräteseite zu öffnen, um Ihr intelligentes Leben mit Hausautomation zu genießen.

Konformitätserklärung

Hiermit erklärt die WENZHOU NOVA NEW ENERGY CO.,LTD, dass die Funkanlage des Typs ZM-108-M mit den Richtlinien 2014/53/EU, 2014/35/EU, 2014/30/EU, 2011/65/EU übereinstimmt.
Der vollständige Text der EU-Konformitätserklärung ist unter folgender Internetadresse abrufbar:
https://www.moestech.com/blogs/news/zm-108-m

Deutsch 27

GARANTIEHINWEISE

Sehr geehrte Damen und Herren, vielen Dank für den Kauf des Produkts.
Wir hoffen, dass Sie es gerne verwenden.
Die Garantie für die Produkte in der Garantiekarte wird wie folgt gewährt.
Als Voraussetzung für die Inanspruchnahme der Garantie müssen Sie die folgenden Bedingungen und Verfahren einhalten:
1. Für die Produkte gilt eine 24-monatige Garantie, gültig ab dem Kaufdatum des abgedeckten Produkts durch einen Einzelhandelskunden.
2. Um Garantierechte geltend zu machen, muss der Käufer Folgendes vorlegen: a) Garantiekarte,b) Kaufbeleg (Mehrwertsteuerrechnung, Zahlungsbeleg oder anderes Dokument, das das tatsächliche Kaufdatum bestätigt), es sei denn, das Kaufdatum des Produkts geht aus der Garantiekarte hervor.
3. Wenn innerhalb von 24 Monaten ab dem Erhalt Produktqualitätsprobleme auftreten, bereiten Sie das Produkt und die Verpackung vor und gehen Sie zu dem Ort oder Geschäft, in dem Sie es gekauft haben, um eine Wartung nach dem Verkauf zu beantragen. Wenn das Produkt aus persönlichen Gründen beschädigt wird, wird eine bestimmte Wartungsgebühr erhoben.
4. Die Garantie deckt nicht ab:
a) Mechanische Schäden, die durch Fehler des Benutzers verursacht wurden, und Produktdefekte, die durch solche Schäden verursacht wurden.
b) Schäden, die durch unsachgemäßen Gebrauch des Produkts entstanden sind.

Deutsch 28

Manual de instrucciones

(Español)

Paso 1

- Desconecte el disyuntor y utilice el comprobador eléctrico para comprobar la alimentación.
- Asegúrese de que el disyuntor esté apagado antes de realizar el cableado.

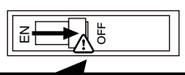

Atención:
Por favor, desconecte la fuente de alimentación antes de instalar o retirar el dispositivo para evitar daños irreversibles en el dispositivo por la corriente eléctrica o algunos problemas impredecibles como el parpadeo de la lámpara.

Paso 2

- Retire el interruptor antiguo

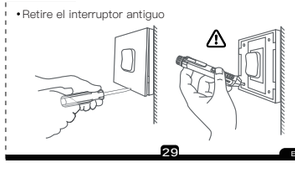

Español 29

Paso 3

- Retire el interruptor y sepárelo de la pared. Identifique el cable de línea/carga(Nota:El color de su cable puede ser diferente del color que aparece en el manual).

Compruebe que la alimentación está desconectada
- Le recomendamos que retire la placa frontal del interruptor antiguo y utilice un comprobador eléctrico para comprobar todos los cables conectados al interruptor y asegurarse de que no hay tensión en el circuito.
- Es posible que tengas que desconectar más de un disyuntor.

⚠ Advertencias:

1. La instalación debe ser realizada por un electricista cualificado de acuerdo con la normativa local.
2. Mantenga el aparato fuera del alcance de los niños.
3. Mantenga el aparato alejado del agua, la humedad o el calor.
4. Instale el aparato alejado de fuentes de señal intensa, como un horno microondas, que pueden causar la interrupción de la señal y provocar un funcionamiento anómalo del aparato.
5. La obstrucción por muros de hormigón o materiales metálicos puede reducir el alcance efectivo de funcionamiento del aparato y debe evitarse.
6. NO intente desmontar, reparar o modificar el dispositivo.

Español 30

Módulo inteligente de interruptor de cortina

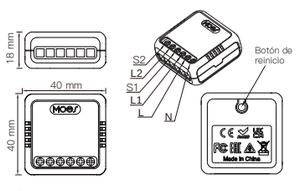

Mapa de cableado

1. Con interruptor de cortina

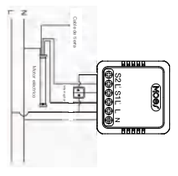

Español 31

2. Sin interruptor

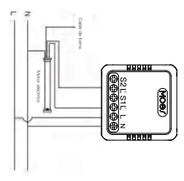

Descargar la APP MOES

1 Descarga la aplicación MOES en App store o escanea el código QR

GET IT ON Google play

Download on the App Store

Español 32

La aplicación MOES se ha actualizado para ofrecer una mayor compatibilidad que la aplicación Tuya Smart/Smart Life, y es más funcional para el control de escenas mediante Siri, widgets y recomendaciones de escenas como un servicio personalizado totalmente nuevo.
(**Nota**: Tuya Smart/Smart Life App sigue funcionando, pero MOES App es muy recomendable)

2 Registrarse o Iniciar sesión.

– Descargue la aplicación "MOES".
– Acceda a la interfaz Registro/inicio de sesión; pulse "Registro" para crear una cuenta introduciendo su número de teléfono para obtener el código de verificación y "Establecer contraseña". Elige "Iniciar sesión" si ya tienes una cuenta MOES.

3 Pasos para conectar la app al dispositivo

Asegúrese de que el dispositivo está dentro de la cobertura de señal válida de la pasarela inteligente ZigBee para conectarse con éxito a la pasarela ZigBee en la aplicación MOES.
1. Asegúrese de que su aplicación MOES tenga éxito Conectado a la pasarela zigbee.
2. Entra en la pasarela. Siga la siguiente imagen para completar "añadir dispositivos hijo → el led ha parpadeado La conexión tarda unos 10 – 120 segundos Se completa de acuerdo con el Estado de su red.

Español 33

3. Añadir dispositivo tiene éxito y puede ingresar a la página del dispositivo haciendo clic para editar el nombre del dispositivo "Hecho".
4. Haga clic en "completar" para ingresar a la página del dispositivo y disfrutar de la vida inteligente automatizada del hogar.

Declaración de conformidad

Por la presente,WENZHOU NOVA NEW ENERGY CO.,LTD declara que el equipo de radio tipo ZM-108-M cumple la Directiva 2014/53/EU, 2014/35/UE, 2014/30/UE, 2011/65/UE.
El texto completo de la declaración de conformidad de la UE está disponible en la siguiente dirección de Internet:
https://www.moestech.com/blogs/news/zm-108-m

Español 34

INSTRUCCIONES DE GARANTÍA

Estimado señor o señora, gracias por adquirir el producto.
Esperamos que disfrute de su uso.
La garantía de los productos incluidos en la tarjeta de garantía se otorga de la siguiente manera.
Como condición para utilizar la garantía, debe cumplir con los siguientes términos y procedimientos:
1. Los productos están cubiertos por una garantía de 24 meses, vigente a partir de la fecha de compra del producto cubierto por un cliente minorista.
2. Para ejercer los derechos de garantía, el comprador debe presentar: a) Tarjeta de garantía, b) Comprobante de compra (factura con IVA, recibo financiero u otro documento que confirme la fecha real de compra), a menos que la fecha de compra del producto provenga de la tarjeta de garantía.
3. Si se producen problemas de calidad del producto dentro de los 24 meses a partir de la fecha de recepción, prepare el producto y el embalaje y vaya al lugar o tienda donde lo compró para solicitar el mantenimiento posventa. Si el producto se daña debido a razones personales, se cobrará una determinada tarifa de mantenimiento.
4. La garantía no cubre:
a) Daños mecánicos causados por culpa del usuario y defectos del producto causados por dichos daños.
b) Daños causados por un uso indebido del producto.

Español 35

Manuel d'instruction

(Français)

Étape 1

- Mettez le disjoncteur hors tension et utilisez le testeur électrique pour tester l'alimentation.
- Assurez-vous que le disjoncteur est éteint avant de procéder au câblage.

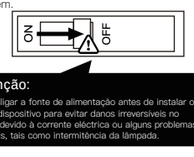

Attention :
Veuillez débrancher l'alimentation électrique avant d'installer ou de retirer l'appareil afin d'éviter des dommages irréversibles causés par le courant électrique ou des problèmes imprévisibles tels que le clignotement de la lampe.

Étape 2

- Retirer l'ancien interrupteur

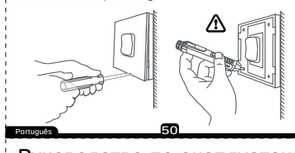

Français 36

Étape 3

- Retirez l'interrupteur et éloignez-le du mur. Identifier le fil de ligne/charge (Remarque : la couleur de votre fil peut être différente de celle indiquée dans le manuel).

Vérifier que l'alimentation est coupée
- Nous vous recommandons de retirer la plaque frontale de l'ancien interrupteur et d'utiliser un testeur électrique pour tester tous les fils connectés à l'interrupteur afin de vous assurer qu'il n'y a pas de tension dans le circuit.
- Il se peut que vous deviez couper plusieurs disjoncteurs.

⚠ Avertissements :

1. L'installation doit être effectuée par un électricien conformément aux réglementations locales.
2. Tenir l'appareil hors de portée des enfants.
3. Conserver l'appareil à l'abri de l'eau, de l'humidité et de la chaleur. chaud.
4. Installez l'appareil à l'écart de sources de signaux puissants, tels que les fours à micro-ondes, qui peuvent entraîner une interruption du signal et un fonctionnement anormal de l'appareil.
5. L'obstruction par un mur en béton ou des matériaux métalliques peut réduire la portée effective de l'appareil et doit être évitée.
6. N'essayez PAS de démonter, de réparer ou de modifier l'appareil.

Français 37

Module de commutation de rideau intelligent

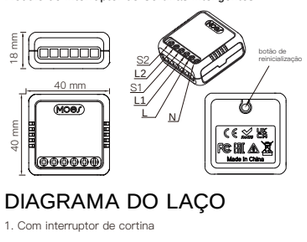

Schéma de câblage

1. Avec interrupteur à rideaux

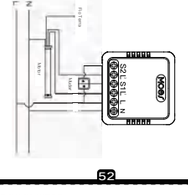

Français 38

2. Sans interrupteur

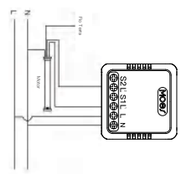

Télécharger l'application MOES

1 Téléchargez l'application MOES sur l'App store ou scannez le code QR

GET IT ON Google play

Download on the App Store

Français 39

L'application MOES est beaucoup plus compatible que l'application Tuya Smart/Smart Life, elle fonctionne bien pour les scènes contrôlées par Siri, les widgets et les recommandations de scènes en tant que service personnalisé entièrement nouveau.
(**Note**: L'application Tuya Smart/Smart Life fonctionne toujours, mais l'application MOES est fortement recommandée)

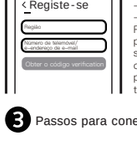

2 S'inscrire ou se connecter.

– Téléchargez l'application "MOES".
– Entrez dans l'interface d'inscription/de connexion ; appuyez sur "Inscription" pour créer un compte en entrant votre numéro de téléphone pour obtenir le code de vérification et "Définir le mot de passe". Choisissez "Se connecter" si vous avez déjà un compte MOES.

3 Étapes pour connecter l'app à votre appareil

Assurez – vous que l'appareil est dans la couverture de signal valide de la passerelle intelligente ZigBee pour une connexion réussie à la passerelle ZigBee dans l'application MOES.
1. Assurez – vous que votre application MOES a réussi Connectez – vous à la passerelle ZigBee.
2. Entrez dans la passerelle. Suivez l'image ci – dessous pour terminer "ajouter un sous – périphérique → la LED clignote déjà La connexion prend environ 10 – 120 secondes Terminé en fonction de l'état de votre réseau.

Français 40

3. Ajout de l'appareil réussi, vous pouvez accéder à la page de l'appareil en cliquant sur modifier le nom de l'appareil "terminé".
4. Cliquez sur Terminer pour accéder à la page appareils et profiter de la vie intelligente de la domotique.

Déclaration de conformité

Par la présente, WENZHOU NOVA NEW ENERGY CO. déclare que l'équipement radio de type ZM-108-M est conforme à la directive 2014/53/UE, 2014/35/UE, 2014/30/UE, 2011/65/UE.
Le texte intégral de la déclaration de conformité de l'UE est disponible à l'adresse Internet suivante:
https://www.moestech.com/blogs/news/zm-108-m

Français 41

INSTRUCTIONS DE GARANTIE

Cher Monsieur ou Madame, merci d'avoir acheté ce produit.
Nous espérons que vous apprécierez son utilisation.
La garantie des produits figurant sur la carte de garantie est accordée comme suit.
Pour pouvoir utiliser la garantie, vous devez respecter les conditions et procédures suivantes :
1. Les produits sont couverts par une garantie de 24 mois, à compter de la date d'achat du produit couvert par un client de détail.
2. Afin d'exercer les droits de garantie, l'acheteur doit présenter : a) La carte de garantie, b) Une preuve d'achat (facture avec TVA, reçu financier ou autre document confirmant la date réelle d'achat), à moins que la date d'achat du produit ne soit indiquée sur la carte de garantie.
3. Si des problèmes de qualité du produit surviennent dans les 24 mois suivant la date de réception, veuillez préparer le produit et l'emballage et vous rendre à l'endroit ou au magasin où vous l'avez acheté pour demander un service après-vente. Si le produit est endommagé pour des raisons personnelles, des frais de maintenance seront facturés.
4. La garantie ne couvre pas :
a) Les dommages mécaniques causés par la faute de l'utilisateur et les défauts du produit causés par de tels dommages.
b) Dommages causés par une mauvaise utilisation du produit.

Français 42

Manuale di istruzioni

(Italiano)

Passo 1

- Spegnere l'interruttore automatico e utilizzare il tester elettrico per verificare l'alimentazione.
- Assicurarsi che l'interruttore automatico sia spento prima di effettuare il cablaggio.

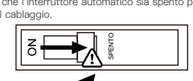

Attenzione:
Prima di installare o rimuovere il dispositivo, scollegare l'alimentazione per evitare danni irreversibili al dispositivo dovuti alla corrente elettrica o a problemi imprevedibili come il lampeggiamento della lampada.

Passo 2

- Rimuovere il vecchio interruttore

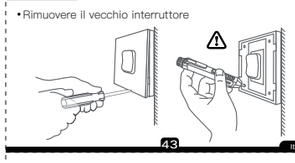

Italiano 43

Passo 3

- Rimuovere l'interruttore e staccarlo dalla parete. Identificare il filo di linea/carico (Nota: il colore del filo potrebbe essere diverso da quello indicato sul manuale).

Verificare che l'alimentazione sia spenta
- Si consiglia di rimuovere il frontalino del vecchio interruttore e di testare con un tester elettrico tutti i fili collegati all'interruttore per verificare l'assenza di tensione nel circuito.
- Potrebbe essere necessario disattivare più di un interruttore.

⚠ Avvertenze:

1. L'installazione deve essere eseguita da un elettricista qualificato in conformità alle normative locali.
2. Tenere il dispositivo fuori dalla portata dei bambini.
3. Tenere il dispositivo lontano da acqua, umidità o ambienti caldi.
4. Installare il dispositivo lontano da sorgenti di segnale forti, come ad esempio un forno a microonde, che potrebbero causare un'interruzione del segnale con conseguente funzionamento anomalo del dispositivo.
5. L'ostruzione da parte di pareti di cemento o materiali metallici può ridurre il campo di funzionamento effettivo del dispositivo e deve essere evitata.
6. NON tentare di smontare, riparare o modificare il dispositivo.

Italiano 44

Modulo Smart Curtain Switch

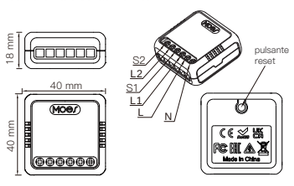

DIAGRAMO DI FILO

1. Con interruttore a tendina

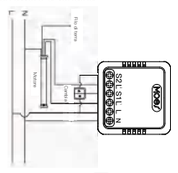

Italiano 45

2. Senza interruttore

Scarica l'APP MOES

1 Scarica l'applicazione MOES su App Store o scansiona il codice QR

GET IT ON Google play

Download on the App Store

Italiano 46

MOES App è aggiornata con una maggiore compatibilità rispetto all'app Tuya Smart/Smart Life, con una buona funzionalità per le scene controllate da Siri, widget e raccomandazioni di scene come servizio personalizzato completamente nuovo.
(**Nota**: L'applicazione Tuya Smart/Smart Life funziona ancora, ma l'applicazione MOES è altamente consigliata.)

2 Registrazione o accesso.

– Scaricare l'applicazione "MOES".
– Accedere all'interfaccia Registrazione/Login; toccare "Registrazione" per creare un account inserendo il numero di telefono per ottenere il codice di verifica e "Imposta password". Scegliere "Accedi" se si dispone già di un account MOES.

3 Passaggi per collegare l'APP al dispositivo

Assicurarsi che il dispositivo sia all'interno dell'effettiva copertura del segnale del gateway ZigBee intelligente per una connessione riuscita al gateway ZigBee in MOES APP.
1. Assicurati che la tua APP MOES abbia avuto successo collegato ad un gateway Zigbee.
2. Entra nel gateway. Si prega di seguire l'immagine qui sotto per finire come "Aggiungi sottovisualizzazione→ LED già lampeggia, e il Il collegamento richiederà circa 10-120 secondi completo a seconda delle condizioni della rete.

Italiano 47

3. Aggiungere il dispositivo con successo, è possibile modificare il nome del dispositivo per entrare nella pagina del dispositivo facendo clic "Fatto".
4. Fai clic su "Fatto" per accedere alla pagina del dispositivo per goderti la tua vita intelligente con la domotica.

Dichiarazione di conformità

Con la presente, WENZHOU NOVA NEW ENERGY CO.,LTD dichiara che il tipo di apparecchiatura radio ZM-108-M è conforme alla Direttiva 2014/53/EU, 2014/35/EU, 2014/30/EU, 2011/65/EU